Пролетарии всех стран, соединяйтесь!
К борьбе за дело Коммунистической партии будь готов!

Пионерская ПРАВДА

Орган Центрального Комитета ВЛКСМ и Центрального Совета Всесоюзной пионерской организации имени В. И. ЛЕНИНА

Год издания 35-й № 31 (4262) ★ Пятница, 17 апреля 1959 г. ★ Цена 10 коп.

РОДНАЯ ЗЕМЛЯ

Гудел, не смолкая, грачиный гам,
И на дорогах, едва оттаяв,
Рыжею глиною липла к ногам
Земля, по-вешнему не обжитая.

Мой дед говорил мне: «Земля —
кормилица!»
Меня же кормили папа и мама.
И дед переспорить меня не силился —
Всегда я была девчонкой упрямой.

Он просто сказал: «Повзрослеешь —
поймёшь!»
И я, повзрослев, припомнила это,
Когда увидала спелую рожь,
Склонённую к серой земле нагретой.

Когда за машиной ходила в поле,
Из мокрой земли выбирая картошку,
И руки мои, не чувствуя боли,
Уже привыкали к труду понемножку.

Потом был поход, и хотелось пить.
Мы шли по камням, натирая ноги,
И было потом приятно ступить
На мягкую землю лесной дороги.

Земля нам казалась ещё родней,
Когда мы грелись на ней у костра,
Осенние звёзды на небе бледнели,
Дремала ольха у реки до утра.

Белый туман вставал из низины,
Плыл полумрак беспокойный
и зыбкий...
И на земле расправлялись морщины,
Точно у мамы от доброй улыбки.

Ветер пронёсся, кусты шевеля,
Птицы запели, встречая рассвет...
И мне всё родней становилась земля,
Которую очень любил мой дед.

Зина НОВЛЯНСКАЯ.

Москва.

ВСЕМ ПИОНЕРАМ СОВЕТСКОГО СОЮЗА!

Дорогие ребята!

Все вы читали в газетах и слышали по радио о новых заводах и электростанциях, о газопроводах и железных дорогах, которые будут построены в нашей стране за семилетку. Стройки уже начались! Многое будет сделано очень скоро — в 1959 году.

Ребята! В наших пионерских законах говорится, что пионер любит свою Родину и любит трудиться, что каждый из нас готовит себя к вступлению в комсомол. И поэтому нам очень хочется быть сейчас рядом со старшими. Ведь недаром наши пионерские отряды борются за звание «отряд — спутник семилетки» и недаром мы обещали учиться без двоек, помогать Родине во всех делах.

Всем нам известно, что многие стройки семилетки объявлены всесоюзными комсомольскими стройками. Вот мы и предлагаем вам, ребята, вложить свой пионерский труд в труд комсомольцев-строителей.

Знаете ли вы, что в непроходимой тайге, там, где протянулись горные цепи Восточных Саян, комсомольцы начали строить железную дорогу Абакан — Тайшет? Строителям надо проложить 719 километров рельсов.

Призываем всех пионеров Советского Союза собрать столько металлического лома, чтобы его хватило для выплавки рельсов железной дороги Абакан—Тайшет! Мы уже узнали, что потребуется для этого 200 тысяч тонн металлического лома. Конечно, это очень много. Но ведь нас — пионеров — миллионы! Каждому надо собрать по 10—20 килограммов лома — и этого хватит на рельсы железной дороги.

Предлагаем начать сбор металлического лома в день рождения Владимира Ильича Ленина!

Пионеры средних железнодорожных школ, от имени которых мы пишем, уверены, что все пионеры страны откликнутся на этот призыв, и мы вместе будем собирать металлический лом для строительства железной дороги. А мы — дети железнодорожников — берём на себя ещё и сбор металлолома на строительство моста через Енисей, который будет сооружён на пути железной дороги Абакан — Тайшет. Пусть в тайге на все века останется память о нас, пионерах 1959 года!

Предлагаем закончить сбор к концу 1959 года — первого года семилетки.

Пионерский актив средних школ Московского железнодорожного узла.

ИМ ПОВЯЗАЛИ ГАЛСТУКИ В АПРЕЛЕ

Дорог пионерам апрель, потому что в апреле, в день весны, родился самый большой друг ребят Владимир Ильич Ленин. День его рождения и для пионеров страны — день праздничный. Хорошими делами, хорошими отметками стремятся доказать ребята, что они верны заветам Ленина, Законам юных пионеров.

И октябрята с волнением ждут этого дня: ведь их будут принимать в пионерский отряд! Растёт, множится в апреле армия юных ленинцев! Сегодня вступают в неё и московские третьеклассники Серёжа Колосов, Марина Лукьянова и Майя Жамалатдинова.

Почему же именно Ирина Соловьёва, работница швейной фабрики № 25, повязывает им красные галстуки? А потому, что она и комсомолки её бригады, которая стремится стать бригадой коммунистического труда, — большие друзья пионеров.

У них будут учиться Серёжа, Марина и Майя быть активными, полезными людьми своей страны. Они помогут ребятам с честью носить имя юных ленинцев.

Москва, школа № 282.

Фото Я. ШАХНОВСКОГО

ЭТО БЫЛО В ГОРКАХ

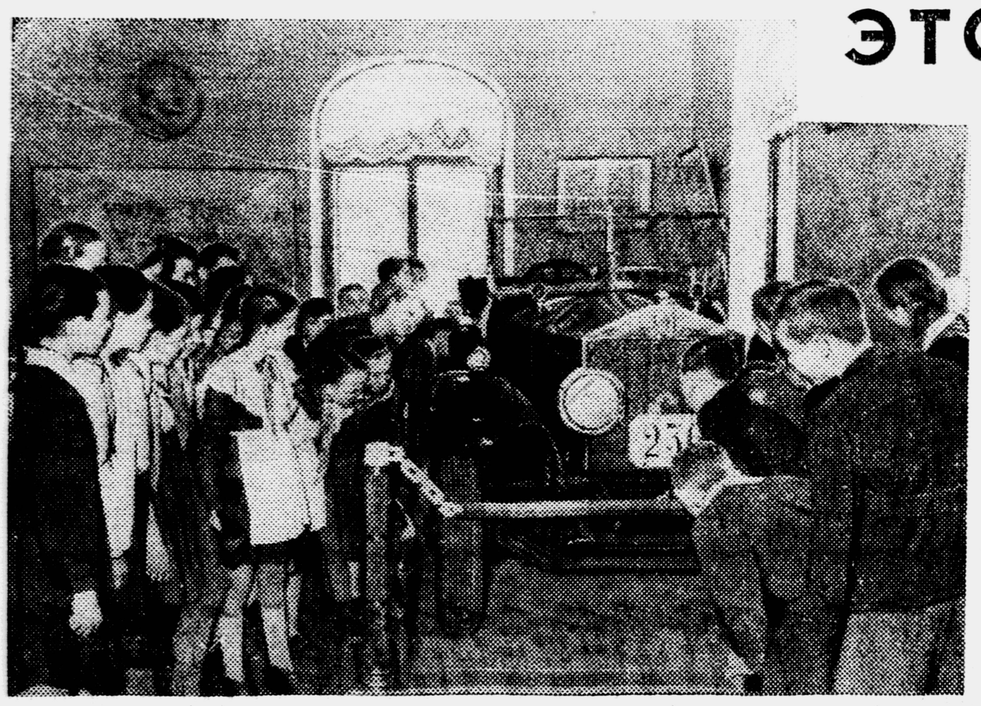

Вот он, автомобиль, которым пользовался Владимир Ильич Ленин. Сейчас этот автомобиль установлен в одном из залов Центрального Музея В. И. Ленина в Москве.

НА СНИМКЕ: пионерский отряд 5-го класса «Б» домодедовской школы № 1 (Московская область) у исторического автомобиля.

Фото В. МЕЛЬНИКОВА.

Мы жили в имении Горки с 1914 по 1922 год. Отец мой, Коровин Роман Павлович, работал там электромехаником.

Помню, ещё маленькой девчонкой я любила убегать в парк. Однажды иду я украдкой по аллее парка, а навстречу мне грозная барыня.

— Девчонка, куда ты идёшь?— строго прикрикнула она на меня.

Я растерялась и еле-еле дрожащим голосом вымолвила:

— В... вваше превосходительство, я дочь механика... иду за молоком.

С тех пор я старалась обходить те места, где можно было встретить сердитую барыню.

После революции в Горках отдыхал и работал Владимир Ильич Ленин. Впервые он приехал туда в сентябре 1918 года по настоянию врачей, потому что злодейское покушение и напряжённая работа подорвали здоровье Владимира Ильича. При Ленине в парк свободно приходили ребята и девушки из соседней деревни Горки. На одной из аллей рабочие играли в городки. Иногда сам Владимир Ильич принимал участие в этой игре.

Однажды — это было рано утром в воскресенье — мама разбудила отца:

— Скорей вставай. Там к тебе Полидоров из санатория пришёл. Ждёт в машинном.

Папа вскочил, надел валенки, накинул какую-то одежонку и пошёл в машинное. Оказалось потом, что мама ошиблась — ждал папу Ленин. Позже отец рассказал, как он, почти в одном белье, вошёл в машинное отделение и, увидев вместо Полидорова Ленина, смутился:

— Извините, Владимир Ильич...

— Ничего, ничего, голубчик, вы меня извините, я к вам пришёл не вовремя. Одевайтесь, я подожду, — сказал Ленин.

В это время Ильич задумал электрифицировать соседнюю деревню Горки и пришёл к папе с предложением составить смету на проводку электричества. Папа не имел никакого образования, но зато у него был большой опыт работы.

— Вы меня простите, Владимир Ильич, но я не знаю, что такое смета?

Ленин улыбнулся:

— Ну хорошо, я вам проще скажу: напишите мне, сколько нужно для этого столбов, провода, роликов, шурупов.

Тогда папа с охотой взялся за дело. Недели две бродил он по полям: примерял, прикидывал. Ленин внимательно просмотрел смету и спросил:

— А вы, голубчик, не ошиблись в расчёте? Что-то по вашей смете маловато материалов требуется.

— Нет, Владимир Ильич, я даже думаю, что я кое-где прибавил... на всякий случай.

Тогда Ленин показал смету, составленную по его заданию инженером, который раньше работал у помещицы. Эта смета была раздута неимоверно. Владимир Ильич остался очень недоволен сметой инженера и сказал отцу, что, если он сам уверен в правильности своих расчётов, то надо будет приступить к делу.

В. Р. КАРЯКИНА.

Доказывай, убеждай!

Я-то знаю, что бога нет, но бабушка глубоко убеждена, что есть. Как доказать, что бога нет и не было?

Юра МЕРИНОВ.

Казахстан,
с. Яманка.

Доказать, что бога нет, тебе помогут книги и твои знания. Прежде всего ты должен рассказать, как люди придумали бога. Первобытный человек знал, что, бросая палку, он сбивает с дерева плоды, ударяя камнем о камень, высекает огонь. Когда же сверкала молния, гремел гром, человеку казалось, что это делает кто-то большой, сильный и невидимый. И он вообразил себе могучих великанов, управляющих силами природы.

В те далёкие времена богов было много. В народных сказках мы до сих пор встречаем леших, домовых, русалок — все они взяты из древней, языческой веры. И только в конце X века правители Руси заменили многих богов одним — Христом, приняли христианство.

Загляни в свои учебники. Всё то, что непонятно для необразованных людей, чего они боятся, ты, школьник, можешь разумно объяснить. Ты знаешь, что радуга — не «знамение божье», а преломление солнечных лучей в дождевых каплях, что гроза или буря — не «гнев божий», а явление природы, строго подчинённое её определённым законам.

В разных слоях земной коры учёные находят окаменелые остатки давно вымерших животных и растений. Это помогает им восстановить и представить себе прошлое нашей планеты, её постоянное развитие.

Наконец ты можешь рассказать, что совсем не бог, а труд создал человека.

А произошло это так. Много тысяч лет тому назад начал меняться климат, стали редеть леса. Высокоразвитым обезьянам пришлось приспосабливаться к жизни на земле, а не на деревьях. Они начали больше ходить на двух ногах, а передними лапами рвали плоды, бросали камни, обороняясь от врагов. Охотясь вместе, они как бы переговаривались между собой. Сперва это были звериные крики, а потом зачатки речи. Лапы превращались в руки, а вместе с речью стал развиваться и мозг. Так, постепенно, возник человек, начавший применять простейшие каменные орудия. Он научился пользоваться огнём, приручил животных, стал одеваться, строить жилища. Так труд создал человека. Но превращение это длилось долго-долго, миллионы лет.

Рассказывая о прошлом Земли, объясняя законы природы, ты сможешь доказать верующему, что он заблуждается.

Не шишек бояться, а уважать тех, кто в горе

Моё звено очень заинтересовано одним вопросом. Почему нельзя, когда несут покойного, идти впереди гроба? Наши бабушки и даже некоторые мамы говорят, чтобы мы не ходили впереди, а то будут расти шишки на голове, которые никогда не сойдут. А некоторые говорят: «Вы умрёте вскоре после похорон этого человека». Но мы не верим в их сказки. Моё звено очень хотело бы узнать: правда это или нет?

По-нашему, это неправда, так как в бога мы не веруем.

Лида КИСЕЛЁВА.

Ставропольский край, ст. Горячеводская.

Твоё звено, Лида, рассудило правильно. Конечно, никакие шишки не могут беспричинно вырастать на ваших головах.

Но всё же идти впереди покойного не следует.

Провожая покойного в последний путь, люди идут за гробом, показывая этим своё уважение к умершему человеку, к горю его родных. Таков похоронный обряд. Значит, каждый участвующий в похоронах должен соблюдать установившийся обычай.

БУДЕТ МНОГО ИГРУШЕК, ХОРОШИХ И РАЗНЫХ

★

ИГРАЙТЕ, ЗАБАВЛЯЙТЕСЬ!

Беспредельна любовь нашего народа к детям. Даже сейчас, когда вся страна занята большим делом — выполнением семилетнего плана, взрослые помнят о том, что вам нужны игрушки. Недавно Совет Министров СССР принял новое постановление, которое вам, ребята, принесёт большую радость. Оно об игрушках. О том, чтобы выпускать их больше, чтобы делать их лучше, чтобы были у вас забавы самые разные.

Знаете, на какую сумму будет выпущено игрушек в 1960 году? Эту цифру не каждый из вас и прочитать-то сможет — 2583,3 миллиона рублей!

Как же наготовить для вас столько игрушек?

Будут построены для этого новые фабрики. В Москве уже начал работать новый завод механической заводной игрушки. Строится фабрика настольно-печатных игр.

Открою вам ещё один секрет: к лету (а если успеем, то к вашему празднику — к 19 мая) хотим открыть в Москве так называемый ассортиментный кабинет. Он для наших «заказчиков» — школьников. Там мы будем показывать им новые игрушки и слушать их советы, замечания и принимать новые заказы.

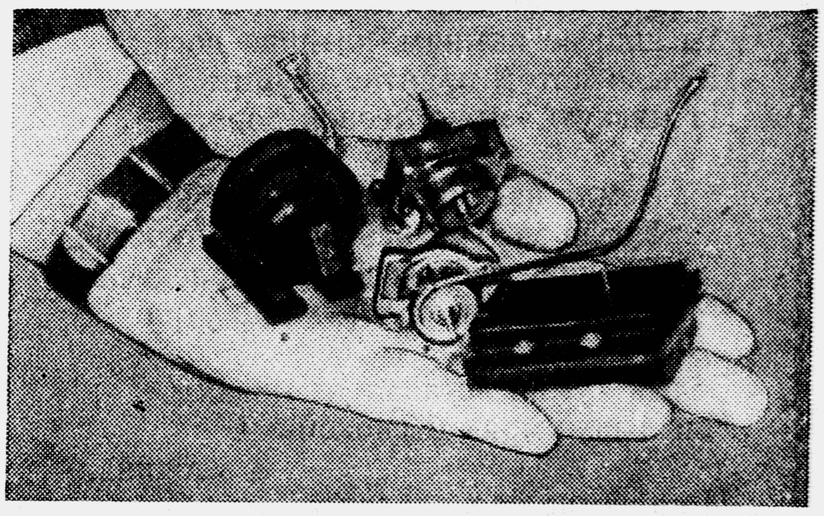

Обещаем вам, что игрушек у вас будет много хороших. Играйте, забавляйтесь!

П. ПОДЛИНОВ,
заместитель начальника Управления полиграфической промышленности и культтоваров Мосгорисполкома.

Если тебе попадётся в руки такая книжка, ты можешь неожиданно стать волшебником. На вид ничего особенного — картинки как картинки, даже не очень красивые, потому что нецветные. Но стоит смочить их водой, как вдруг... картинки начинают «оживать»: лес зазеленеет, «зацветут» синие васильки и жёлтые ромашки.

Чуда, конечно, тут нет. Просто картинки окрашены специальными красками, которые, растворяясь в воде, становятся видимыми.

Узнаёте? Перед вами — синьор Помидор. Это игрушечных дел мастера «позвали» его из книжки. А помните, из какой?

СЕРДЦЕ МОДЕЛЕЙ

Взгляните на снимок: на одной ладони уместились четыре двигателя! И все разные. Вот оно — «сердце» моделей. Это электрические микродвигатели. Они работают от батарейки карманного фонаря. Мощность развивают до 1,4 ватта. А число оборотов — до 1200 в минуту. Здорово!

Такие микродвигатели можно установить на разных моделях: и на моторной лодке, и на автомобиле, и на тракторе, и на подъёмном кране... Можно приладить даже несколько штук к одной модели, например портального крана, которая сделана из деталей конструктора. Управление всеми двигателями, а значит, и всем краном можно по проводам вывести на специальный пульт управления с кнопками. Сиди себе, нажимай нужные кнопки. Полная механизация.

Микродвигатели можно будет собирать и самим: часть их выпустят в виде отдельных деталей. Ученики 313-й школы Москвы помогают рабочим быстрее сделать столько микродвигателей, чтобы всем хватило.

На другом снимке вы видите автомобильчики из фанеры. Совсем как настоящие. Малыши будут рады. Только вот беда: машины сами не могут двигаться.

А что, если эту игрушку «оживить»? Ведь есть же теперь микродвигатель. Его можно вместе с батарейкой установить внутри игрушки — это в силах сделать старший брат малыша или товарищ.

КАК ДЕЛАЮТ КУБИКИ?

Много надо игрушек. Очень много. Чтобы всем хватило. И чтобы они дешёвые были. А думал ли кто-либо из вас, ребята, как делают игрушки? Ну, хотя бы, кубики. Те самые кубики, из которых малыши картинки разные складывают.

Кубики надо отстрогать, нарезать ровно. Потом надо на каждую сторону картинку наклеить. Картинку аккуратно подрезать. Ну-ка, возьмите кубик и сосчитайте, сколько сторон у кубика и сколько граней надо подрезать? Сторон получилось 6. А граней — 12. Значит, каждый кубик надо обстричь ножницами 12 раз. Как вы думаете: тысячу кубиков за день может одна работница обрезать? А если тысячу кубиков, значит, по крайней мере, двенадцать тысяч граней надо обстричь. Вот, оказывается, какая это тяжёлая работа—делать самые обыкновенные кубики! Инженер И. В. Самарин придумал автомат. Автомат этот и обрезает кубики, и укладывает их не как попало, а готовыми картинками. Клади в коробку и отправляй в магазин.

Бумажные гирлянды, которыми вы украшаете к праздникам свои школы, тоже делает автомат. Его придумал и построил вместе со своими товарищами токарь полиграфической фабрики № 14 Т. С. Сошин. Теперь не работницы вырезают из разноцветной бумаги и склеивают гирлянды, а машина.

Хорошо трудятся рабочие на фабриках, где делают для вас интересные игрушки! И потому там немало бригад коммунистического труда. Это они стремятся сделать всё, чтобы у советских ребят было больше хороших игрушек. Члены одной из таких бригад слесари Г. И. Скотников и И. М. Андреев изобрели автомат для навивки пластмассовых спиралей. Такими очень удобными спиралями переплетают блокноты, тетради, альбомы для рисования.

Где правда?

Мама говорит, что надо верить в бога, потому что вера учит хорошему: говорить правду, не красть, не завидовать, не обижать слабых. Правда ли это?

Валя МЕЛЬНИКОВА.

Иркутская область.

Честным должен быть каждый человек, Валя. И это не зависит от того, верит ли он в бога или нет. Плохо, когда проповедуют одно, а делают другое.

Прочти письмо, которое мы получили от пионеров из с. Чукреево.

«Божественный человек»

В нашем первом отряде завёлся необыкновенный пионер — Юра Кайгородцев. Он верит в бога и приносит в школу особую книгу: «Святые помощи», которая помогает, по его словам, от всех бед: с ней и в лесу не заблудишься, и змея не укусит.

Он носит её с собой, чтобы не вызвали отвечать, когда не выучил урока.

Сам же он и без бога натворил «чудес» — забрался в школьную мастерскую! А теперь сидит, уткнулся в свои «Помощи», чтобы не понести наказания! С ним же «крестная сила»!

А ведь он и своего бога обманул. Проповедует, что ломать, воровать — грех. И вдруг сам «божественный человек» оказался в запертой кладовой и «взял» рубанок.

Пионеры первого отряда:
Люба ФИРСОВА,
Надя ПЕТРЕНКО,
Вова ДОМНИН,
Маня ИЗВАНОВА.

Свердловская область, с. Чукреево.

Ещё страшнее, когда так поступают взрослые. Министры, люди, стоящие во главе капиталистических стран, в дни религиозных праздников всегда обращаются к верующим с посланиями, сами молятся богу. Бывший государственный секретарь США Даллес является членом Всемирного совета церквей, а канцлер Западной Германии Аденауэр возглавляет Христианско-Демократический союз. Но с именем бога все они строят базы для ракетного оружия, подготовляя атомную войну, ведут кровопролитные сражения в странах, народы которых стремятся стать свободными, засылают шпионов и диверсантов в социалистические страны.

Хорошему ли научила их вера в бога?

Беречь пионерскую честь

В нашем классе есть одна болезнь — это вера в бога. Некоторые пионеры ходят в церковь, но среди них есть и такие, которые в бога не верят. Родители запугивают их «наказанием божьим».

Галя ЗАГВОСКИНА.

Станиславская область, с. Вестовая.

Как же так, Галя? Если ученики не верят в бога, почему же они боятся «божьего наказания»? Разве может наказывать тот, кого нет?

Значит, эти пионеры плохо отстаивают свои убеждения.

Почему дружина не поможет этим ребятам?

Знаете, как настойчиво боролись с предрассудками первые пионеры? Было их немного, всего какая-то горсточка, но они умели интересной беседой, разумной работой убедить каждого. И главное: сами твёрдо соблюдали свои законы.

Почему же вы миритесь с тем, что ваши товарищи ведут двойную жизнь, где же пионерская принципиальность?

Наверное, многие из вас читали книгу Л. Воронковой «Старшая сестра» и помнят, как девочка поступилась пионерскими принципами и, поддавшись уговорам бабушки, понесла в церковь кулич. Пионерский отряд горячо осудил поступок Зины, и она на всю жизнь запомнила слова своего отца-коммуниста:

— Крепче всего надо беречь пионерскую честь!

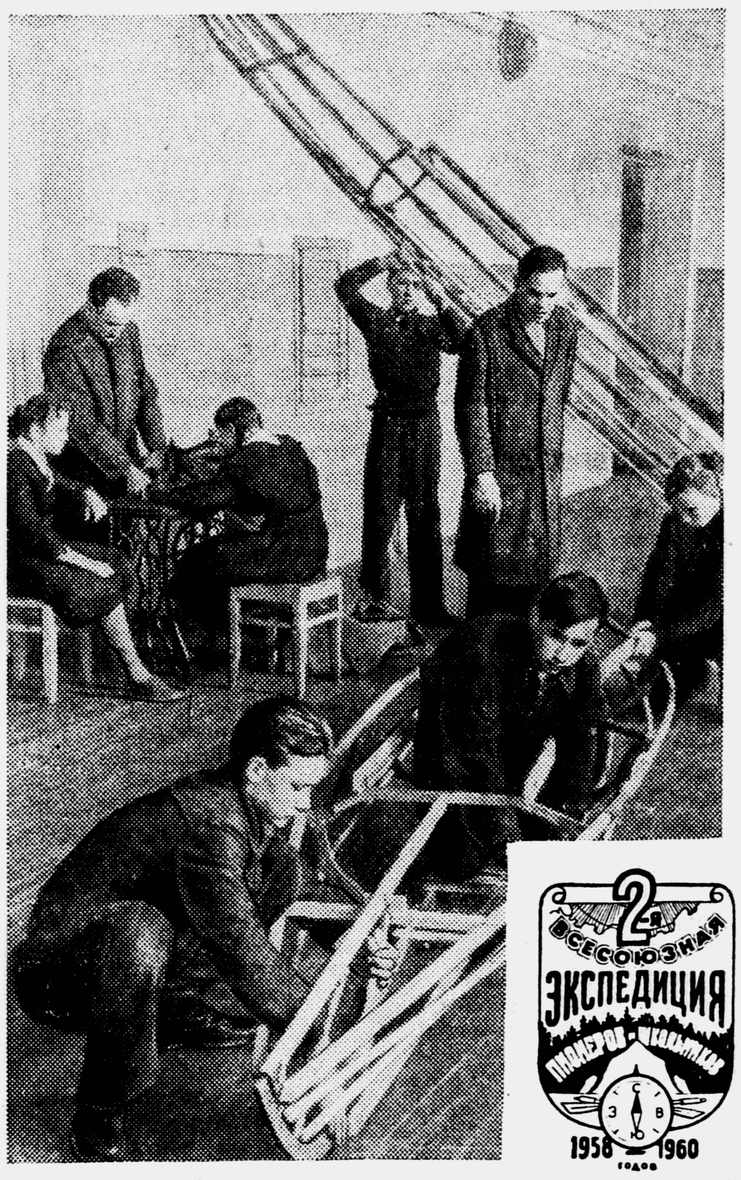

Скоро лето! Участники 2-й Всесоюзной экспедиции пионеров и школьников собираются снова в походы. Одни отряды пойдут пешком, другие поедут на велосипедах. А туристы 219-й московской школы на своих байдарках поплывут по Волге. Поведёт их преподаватель Урузбек Семёнович Шавлохов, с которым они уже исследовали множество рек.

Мысль о своих байдарках возникла ещё осенью. Тогда же начали собирать металлолом, пришлось и на стройке поработать. А когда на заработанные деньги были куплены для байдарок нужные материалы, ребята сами изготовили на уроках труда деревянные детали, скобы, крючки, петли.

И вот мечта начинает сбываться. Байдарки почти готовы к спуску на воду.

НА ПЕРЕДНЕМ ПЛАНЕ: Лёша Филатов и Слава Семёнов за монтажом байдарки. Фото В. ГУСЕВА.

ГЕРОИ СОВЕТСКОГО СОЮЗА

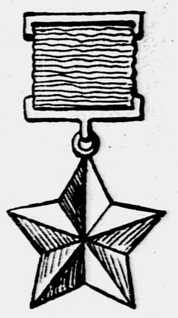

Апрель 1934 года. Принята радиограмма: «Челюскин» затонул, раздавленный дрейфующими льдами Полярного моря. Экипаж высадился на лёд. Шмидт».

«Челюскин» — это советский пароход. Шмидт — руководитель полярной экспедиции.

Ни минуты раздумья. Надо спасать людей. Правительство создаёт специальную комиссию под руководством товарища Куйбышева. Лучшие советские лётчики самоотверженно ринулись в бой с суровой полярной стихией, жестокими морозами, пургой и предательскими ледяными торосами. Поиски продолжаются много дней. И вот челюскинцы спасены. За этот беспримерный героический подвиг семи лётчикам — А. В. Ляпидевскому, С. А. Леваневскому, В. С. Молокову, Н. П. Каманину, М. Т. Слепнёву, М. В. Водопьянову и И. В. Доронину — присвоили звание Героев Советского Союза. Это были первые Герои Советского Союза.

С тех пор прошло 25 лет. Свыше 12 тысяч патриотов стали за это время Героями Советского Союза. И среди них — юный пионер Валя Котик, которому это высокое звание присвоено посмертно.

Отвечаем Валерию

О ДРУЖБЕ МАЛЬЧИКОВ И ДЕВОЧЕК

★

ТЕПЕРЬ НАД НАМИ НЕ СМЕЮТСЯ

Здравствуй, Валера! Со мной был почти такой же случай. Я староста второго класса. В нашем классе учится мальчик цыган Трофим. Раньше он кочевал вместе со своими родителями, а теперь они живут и работают в нашем колхозе. Когда я села с ним за одну парту, девочки и мальчики смеялись над нами и дразнили, когда видели меня вместе с Трофимом. А мы не обращали внимания. Трофим приходил ко мне, мы вместе делали уроки, а потом вместе играли и рисовали.

Скоро Трофим исправил все свои двойки и стал получать четвёрки. Клавдия Тихоновна похвалила меня перед всем классом, и все ученики перестали смеяться. **Лариса РАЙЛЯН.**

Одесская область,
Бородинский район,
Анновская школа, 2-й класс.

МНЕ НЕЛОВКО ЗА ВОВУ

Дорогой Валера!

Два месяца назад я сломала ногу. Ко мне приходили мальчики и девочки, объясняли уроки и рассказывали о делах класса. И я очень благодарна за помощь Ире Афонькиной, Ире Калякиной, Нине Деменковой, Шурику Есичеву, Вове Баранову, Саше Логвиненко и другим ребятам — я даже не могу всех перечислить.

Но вот о чём я хотела рассказать. У нас в Баку шёл снег и был мороз. Девочки и мальчики помогали мне дойти до школы, так как было очень скользко. И вот однажды я шла в школу с Вовой Барановым и Сашей Логвиненко. Саша нёс портфель, а Вова помогал мне идти.

Я была им очень благодарна. Но вот что произошло через несколько дней. В нашем классе учится Толя Малинин. Я ему сказала: зачем он кидается снежками, мы из-за него могли опоздать в школу. Вот другие мальчики помогают девочкам, и я привела в пример Вову Баранова, который проводил меня до школы. В эту минуту Вовы в классе не было, а Малинин хихикнул и скрылся за дверью. Вдруг вбегает Вова и говорит:

— Когда я тебя провожал? Скажи, когда?

Рис. Д. ЦИНОВСКОГО.

Мне было очень, очень неловко за Вову, который стыдится говорить, что проводил девочку, помог ей. Он, наверное, думает, что его тоже будут дразнить «девчатником».

Алла ГАРНАГА.

г. Баку, 138-я школа, 6-й класс.

ВСПОМИНАЯ ШКОЛЬНЫЕ ГОДЫ...

Валерик, ты, наверное, удивишься, получив от меня письмо: ты обращался к своим сверстникам, а я давно уже не школьник. Но, несмотря на это, я всегда с интересом читаю «Пионерскую правду», и твоё письмо заставило меня снова вспомнить свои школьные годы.

Однажды, когда я был пионервожатым, мне ребята стали с насмешкой рассказывать о том, что их дружок играет с девочкой и вместе с ней учит уроки. Меня поразило, с каким злорадством они говорили об этом и как были довольны, когда им удалось поссорить Аркашу и Таню. Да, они так смеялись над этой дружбой, так худо говорили Аркадию о Тане, а Тане об Аркадии, что в конце концов поссорили их.

Я хочу сказать тебе, Валерик: не обращай внимания на подкусывания. Дружба с девочкой облагораживает. Я сейчас служу в пограничных войсках, и самое моё светлое воспоминание — о школьной подруге. Бывают минуты, когда одиноко и даже страшно на границе. Это воспоминание о нашей дружбе меня поддерживает, помогает мне быть весёлым и твёрдым.

Крепко жму твою руку.

С пограничным приветом

Аркадий КАСТАЛЬСКИЙ.

ДРУЖИЛ И БУДУ ДРУЖИТЬ!

Меня тоже обзывали «девчатником». Даже вожатая нашего отряда в прошлом году пожелала мне «быть мальчиком». Я хотел доказать, что я не девочка, и перепрыгнул через стулья, но меня вывели за дверь. И я понял, что такой мой поступок ничего не доказывает, и я таких поступков больше не совершаю, а с девочками дружил и буду дружить.

Нет, Валера, в дружбе с девочками нет ничего плохого. Не обращай внимания на выкрики ребят, пройдёт время, и весь «мусор» отлипнет от тебя.

Д. СЕТДЫКОВ.

г. Чебоксары,
школа № 4,
5-й класс «А».

В восьмой раз юные лыжники страны оспаривали переходящие призы газеты «Пионерская правда». В соревнованиях приняло участие более двух с половиной миллионов пионеров. Кто же победил? По каким адресам отправятся призы на этот раз? Назовём адреса.

2 500 000

ПИОНЕРОВ-ЛЫЖНИКОВ ВЫПОЛНИЛИ ТРЕБОВАНИЯ ПИОНЕРСКИХ СТУПЕНЕЙ

ИТОГИ ЛЫЖНЫХ СОРЕВНОВАНИЙ ПИОНЕРСКИХ ДРУЖИН НА ПРИЗ «ПИОНЕРСКОЙ ПРАВДЫ» 1959 ГОДА

БОЛЬШИМИ ПРИЗАМИ

награждаются пионерские дружины: Песчановской школы, Ханты-Мансийского округа; средней школы № 40 г. Читы; Середской средней школы, Ярославской области.

МАЛЫМИ ПРИЗАМИ

награждаются пионерские дружины: Ядринской школы-интерната, Чувашской АССР; Сурской семилетней школы, Ульяновской области.

12 призов получают команды-победительницы, занявшие первые три места в каждой возрастной группе.

КОМАНДЫ МЛАДШИХ ДЕВОЧЕК

благовещенской средней школы № 6, Амурской области; средней школы № 20 г. Кирова; Ядринской школы-интерната, Чувашской АССР.

КОМАНДЫ МЛАДШИХ МАЛЬЧИКОВ

средней школы № 21 г. Златоуста, Челябинской области; школы № 31 г. Барнаула, Алтайского края; школы № 11 г. Тюмени.

КОМАНДЫ СТАРШИХ ДЕВОЧЕК

Вадинской средней школы, Пензенской области; школы № 2 Топкинского района, Кемеровской области; Веселогорской средней школы, Хабаровского края.

КОМАНДЫ СТАРШИХ МАЛЬЧИКОВ

Веселогорской средней школы, Хабаровского края; читинской средней школы № 40; школы № 12 г. Лысьвы, Пермской области.

Пионерские дружины и команды, завоевавшие переходящие призы, награждаются, к тому же, грамотами «Пионерской правды», а все участники команд — памятными значками: «Победителю — «Пионерская правда».

Значки также получат 40 лыжников и лыжниц, победителей соревнований в каждой области, крае, республике.

За активное участие в соревнованиях грамоты «Пионерской правды» будут вручены многим пионерским дружинам.

Редакция газеты «Пионерская правда» горячо поздравляет победителей соревнований.

До следующего старта, друзья!

РАССКАЗЫ О ПИОНЕРАХ ЗАРУБЕЖНЫХ СТРАН

Immer bereit!

ПИОНЕРСКИЙ ЭКСПРЕСС

Есть страна, где ребята целыми школами путешествуют в экспрессе. Вы скажете, что это сказочная страна и на самом деле таких ребят нет. Уверяем вас — есть.

Хотите познакомиться с ними? Всего несколько часов в воздухе — и мы в городе. Вот площадь, а на ней среди искусно сделанных скал, окружённых небольшим рвом, живые гербы этого города — медведи. Один из них, сидя на задних лапах, важно приветствует наше появление. Догадываетесь, в какой город мы с вами попали? Это Восточный Берлин. А страна — Германская Демократическая Республика.

И экспрессом едут немецкие пионеры. Путешествуя по стране, в любом городе, в любом селе вы обязательно встретите пионерский экспресс: на фасадах домов, в витринах — яркие плакаты с экспрессом. В каждой школе, Доме пионеров — экспресс.

Экспресс идёт с очень большой скоростью. Но слышите сигнал? Это значит, что пионерский поезд подходит к станции. Первая остановка была 13 декабря 1958 года, в день рождения пионерской организации имени Тельмана. К этому дню во всех отрядах и дружинах проверялись накладные — планы работы отряда, решали, кто как выполнил обязательства.

У экспресса столько вагонов, сколько классов в школе. Каждый класс может занять вагон. Но какой? Все хотят попасть в первый. А это не так просто.

— Пойдёмте с нами в Дом пионеров, — пригласили нас немецкие друзья.

Здесь сегодня ребята из 4-й школы Берлина. Пришли и учителя, родители... Все сидят за столами. На столах кофе, фрукты, пирожные, испечённые мамами. Нынче праздник всех пионеров страны. Сначала маленьких ребят принимали в юные пионеры. Им повязали синие галстуки. Они от радости не могут усидеть на месте. Затем выступила агитационно-пропагандистская группа.

По-нашему — это коллектив художественной самодеятельности, но в программу входят, как правило, сатирические, юмористические сценки, стихи о жизни отряда, дружины.

Сценки сменяют одна другую. И в каждой рассказывается о каком-либо деле, которым занимались отряды: как боролись за успеваемость, собирали бутылки, металлолом...

Но вскоре началось самое главное: объявляли результаты соревнования — кто какое место заслужил в пионерском экспрессе. Крики, шум — это радуются те, кто попал в первые вагоны, ну и, понятно, чем дальше от тепловоза, тем меньше радости.

Участников соревнований интересовало не только, в каком вагоне едет их отряд, но и их округ, какое он занял место.

...Время остановки истекло. Экспресс опять дал сигнал, застучали колёса, набирая скорость... «Пер-вое Мая, Пер-вое Мая, Пер-вое Мая...», — выстукивают колёса. Догадались, почему Первое Мая? Правильно: следующая станция у пионерского экспресса — «Первое Мая».

* 13 ДЕКАБРЯ 1948 ГОДА. Была создана пионерская организация Германии.

* НАЧАЛО 1950 ГОДА. В Вульхейде был основан лагерь, названный Пионерской республикой имени Эрнста Тельмана.

* 16 ИЮЛЯ 1952 ГОДА. В Вербельлинзее был открыт лагерь, названный Пионерской республикой имени Вильгельма Пика.

* 18—25 АВГУСТА 1952 ГОДА. Состоялась I пионерская встреча в Дрездене. ЦК Социалистической единой партии Германии присвоил пионерской организации имя Эрнста Тельмана.

* АВГУСТ 1955 ГОДА. Состоялась II пионерская встреча в Дрездене.

* НОЯБРЬ 1957 ГОДА. Пионеры отправили во Вьетнам больше 100 тысяч посылок.

* 9—18 АВГУСТА 1958 ГОДА. Проходил Марш Мира и III пионерская встреча «За мир и социализм» в Галле. К 10-летию Республики здесь был дан старт пионерскому экспрессу.

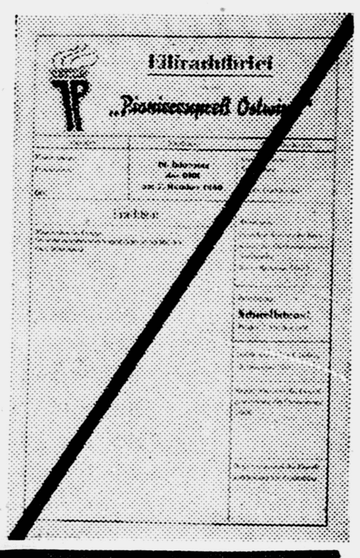

10-летие пионерской организации — первая станция пионерского экспресса. ВЕРХНИЙ СНИМОК: на таких листках пионеры пишут свои обязательства.

КРАСНАЯ КНИГА ХОРОШИХ ДЕЛ

Есть книга, которую писали одновременно тысячи авторов. Книга в 63 тома, 33 тысячи страниц.

Писали её все немецкие пионеры. В каждой дружине была своя книга. И каждый отряд заносил на отведённые ему страницы короткие записи. Давайте откроем одну из страниц книги. Пионеры округа Росток записали, что они собрали 7501 тонну камней и деньгами 74 836 марок для строительства ростокской гавани. Нам рассказали, как это было, а теперь мы рассказываем вам.

Слушайте. Жители Маркрафтхейде недоумевали: что случилось с ребятами? По утрам они все, как по команде, просыпались на полчаса раньше. Но бежали не в школу, а за село. Присмотрелись взрослые к ребятам и поняли, что не зря они ходят за село. Каждый возвращался с грузом. Оказывается, пионеры договорились: «Пусть каждый соберёт по 5 камней больше головы для строительства гавани».

Каменная гора росла у школы день ото дня, а вскоре и все ребята округа, прочитав о делах пионеров школы Маркрафтхейде в газете, стали помогать молодёжи строить ростокскую гавань.

А вот ещё одна страница. Пионеры округа Гера занесли на неё любопытную запись: они собрали столько металлолома, что из него можно построить 122 420 новых тракторов. А собранная ими макулатура позволит сэкономить 10 219 кубометров древесины.

Долго пришлось бы нам читать книгу — страничек слишком много. Посмотрим последнюю. Она — итог работы всех пионерских организаций страны: «...Пионеры изготовили и распространили 532 592 листовки против атомного вооружения Западной Германии. В Западную Германию отправили 25 тысяч писем дружбы, собрали 35 тысяч марок для сооружения памятника борцам против фашизма, свыше 75 тысяч марок в помощь детям Западного Берлина и ФРГ, родители которых находятся в тюрьмах. На 2849,14 га вырастили кукурузу, посадили свыше 4 миллионов деревьев, отработали около 550 тысяч часов на полях страны, собрали больше 2 миллионов бутылок...»

Из этих пионерских страничек, заполненных рассказами о труде, веселье, спортивных состязаниях пионеров всей страны, и получилась книга. Очень точно назвали её немецкие пионеры: «Красная книга хороших дел». Эта книга была лучшим подарком пионеров пятому съезду Социалистической единой партии Германии.

ЭГОН РОЛЛЕ И ЕГО ДРУЗЬЯ

Посмотрите, ребята, кто идёт нам навстречу. Не узнаёте? А его знают все немецкие пионеры. Это Эгон Ролле. Известный спортсмен. Где он живёт? На страницах пионерской газеты «Ди Троммель» («Барабан»).

Эгон Ролле любит все виды спорта. Советует ребятам, как завоевать «Золотые лыжи» — приз, за который борются немецкие пионеры. По конькам им другого советчика и не нужно. Но Эгону Ролле часто надоедает жить только на страницах газеты. Тогда он садится в машину и едет. Куда? О маршруте можно прочитать в газете «Ди Троммель». И очень внимательно за его маршрутом следят немецкие пионеры. Потому что, где появляется Эгон Ролле, там обязательно будет спортивный праздник.

Мы побывали на таком празднике в пионерском лагере имени Олега Кошевого. На стадион пришли в тот момент, когда хозяева футбольного поля и спортсмены из соседнего пионерского лагеря тянули канат. Одного из них — Манфреда Ханне, мальчика с копной белёсых волос на голове, мы спросили:

— Что ты любишь больше всего?

Он, не задумываясь, ответил:

— Конечно, футбол!

Но на матче даже этот мальчик был только болельщиком. Играли сильнейшие. Это был прекрасный матч. И нам тогда подумалось: уж не Эгон ли Ролле проводит этот праздник? Но спросить не успели.

После матча нас пригласили в лагерь. Под вековыми деревьями на берегу озера расположился огромный палаточный городок. Спортивный фестиваль, продолжавшийся несколько дней, закончился здесь, в лагере, митингом, на котором были объявлены результаты по футболу, лёгкой атлетике, стрельбе...

И уже после, когда мы шли к памятнику Тельману, который построили в лагере сами пионеры, мы спросили ребят: не Эгон ли Ролле помогал им провести такой спортивный фестиваль? «Конечно, он».

ОГНИ НАД ГАЛЛЕ

Приходилось ли вам видеть когда-нибудь горящую реку?

— Нет, — скажете вы, — вода даже в сказках не часто горит.

Но, поверьте нам, мы видели, как горела река Заале. Да, горела красными, голубыми, жёлтыми, зелёными огоньками. Мерцая, огоньки плыли по течению. И десятки тысяч заворожённых глаз следили за ними. А затем показался красавец корабль, сияющий огнями. Это был только лишь макет корабля «Пионер-тельманец», построенный из металлолома, собранного пионерами Германии. Проплыл крейсер «Аврора», двигались по реке катера, лодки, речные трамваи с весёлой детворой, артистами, цирком... Потом будто разверзлось небо, и посыпались сверху разноцветные огни фейерверка...

Это было в Галле на III встрече пионеров Германии, проходившей под девизом «За мир и социализм всегда готовы!». Мы встречались с ребятами, слушали рассказы о их делах, и нам казалось, что мы не раз попадали в сказку. Но это была не сказка, а действительность. И порой суровая действительность. Когда мы ехали с аэродрома в Берлин, наша машина остановилась у пограничной будки, и представитель народной армии спросил наши документы. Недалеко проходила граница с Западной Германией. Германия делится на два государства.

Когда мы ехали в метро, то кондуктор на одной из станций объявил: «Последняя станция Восточного Берлина». Даже здесь, под землёй, город разрезан на части. Здесь делится Берлин на два сектора.

И, может быть, в то время когда над Галле горели разноцветные гирлянды фейерверка, по ту сторону границы, в аденауэровской Германии, была получена из Америки новая партия атомного вооружения.

И немецкие пионеры не только учатся и веселятся — они борются. Они борются против войны — за мир. Вспомните, сколько листовок они написали и распространили, сколько писем дружбы послали в Западную Германию.

Они борются за социализм, помогая взрослым выполнить решения V съезда Социалистической единой партии Германии — догнать и перегнать Западную Германию по производству продуктов на душу населения.

Много мы встречали в Германии детей, со многими подружились.

В тот августовский вечер на берегу Заале мы познакомились с небольшой светловолосой девочкой. Узнав, что мы из Советского Союза, девочка не отходила от нас. Мы вместе пели «Юного барабанщика» и «Подмосковные вечера», весело смеялись и до боли хлопали в ладоши.

Кто-то из нас спросил девочку:

— А кем ты будешь, когда вырастешь, Беате?

Она помолчала немного и, покачав головой, сказала:

— Не знаю, кем буду: лётчицей, может, или врачом. — А потом, подумав, уверенно добавила: — Я обязательно буду коммунисткой, как моя бабушка.

Н. ЧЕРНОВА.

В пионерскую организацию Германии принимаются ребята от 6 до 14 лет. Младших школьников 1—4-х классов, вступивших в организацию, называют юными пионерами, старших ребят 5—8-х классов — пионерами-тельманцами.

*

Немецкие пионеры носят синие галстуки. Три конца галстука означают связь школы, семьи и пионерской организации. Синий галстук является частицей знамени Союза свободной немецкой молодёжи.

*

Пионеры Германии тоже шагают по пионерским ступенькам. Только ступенек у них больше, чем у вас. У юных пионеров — 4 ступени и у пионеров-тельманцев — 4 ступени. Пионеры каждой ступени имеют свой отличительный значок. Посмотрите его на нашем рисунке.

Синий спутник с красной звездой на светлом фоне носят юные пионеры, а серебряный на голубом фоне — пионеры-тельманцы. Металлическая цифра указывает, на какой ступени находится пионер.

Яркие разрисованные листовки распространяют немецкие пионеры. В них они призывают бороться за мир, за единую Германию.

В Галле, на III пионерскую встречу!

А — 02950. Типография «Красное знамя» изд-ва ЦК ВЛКСМ «Молодая гвардия», Москва, А-55, Сущёвская, 21. Зак. 872.

Редактор Т. В. МАТВЕЕВА.